

方正富邦鸿远债券型证券投资基金 2024年第2季度报告

2024年6月30日

基金管理人：方正富邦基金管理有限公司

基金托管人：上海浦东发展银行股份有限公司

报告送出日期：2024年7月19日

§ 1 重要提示

基金管理人的董事会及董事保证本报告所载资料不存在虚假记载、误导性陈述或重大遗漏，并对其内容的真实性、准确性和完整性承担个别及连带责任。

基金托管人上海浦东发展银行股份有限公司根据本基金合同规定，于 2024 年 07 月 18 日复核了本报告中的财务指标、净值表现和投资组合报告等内容，保证复核内容不存在虚假记载、误导性陈述或者重大遗漏。

基金管理人承诺以诚实信用、勤勉尽责的原则管理和运用基金资产，但不保证基金一定盈利。

基金的过往业绩并不代表其未来表现。投资有风险，投资者在作出投资决策前应仔细阅读本基金的招募说明书。

本报告中财务资料未经审计。

本报告期自 2024 年 04 月 01 日起至 2024 年 06 月 30 日止。

§2 基金产品概况

基金简称	方正富邦鸿远债券	
基金主代码	015908	
基金运作方式	契约型开放式	
基金合同生效日	2022 年 7 月 28 日	
报告期末基金份额总额	9,647,315.93 份	
投资目标	本基金充分考虑资产的安全性、收益性和流动性，通过积极主动的投资管理，合理配置债券等固定收益类资产和权益类资产，力争实现基金资产的长期稳定增值。	
投资策略	本基金主要通过采取资产配置策略、债券投资策略、股票投资策略、国债期货投资策略、存托凭证的投资策略等投资策略以实现投资目标。	
业绩比较基准	中债综合财富（总值）指数收益率*90%+沪深 300 指数收益率*5%+恒生指数收益率*5%	
风险收益特征	本基金为债券型基金，其预期风险和预期收益水平高于货币型基金，低于股票型、混合型基金。本基金可投资港股通标的股票，将面临港股通机制下因投资环境、投资标的、市场制度以及交易规则等差异带来的特有风险。	
基金管理人	方正富邦基金管理有限公司	
基金托管人	上海浦东发展银行股份有限公司	
下属分级基金的基金简称	方正富邦鸿远债券 A	方正富邦鸿远债券 C
下属分级基金的交易代码	015908	015909
报告期末下属分级基金的份额总额	5,929,294.29 份	3,718,021.64 份

§3 主要财务指标和基金净值表现

3.1 主要财务指标

单位：人民币元

主要财务指标	报告期（2024 年 4 月 1 日-2024 年 6 月 30 日）	
	方正富邦鸿远债券 A	方正富邦鸿远债券 C
1. 本期已实现收益	218,151.37	2,178.13
2. 本期利润	273,258.82	10,704.32
3. 加权平均基金份额本期利润	0.0119	0.0177
4. 期末基金资产净值	6,258,017.78	3,841,526.19
5. 期末基金份额净值	1.0554	1.0332

注：1、本期已实现收益指基金本期利息收入、投资收益、其他收入（不含公允价值变动收益）扣除相关费用后的余额，本期利润为本期已实现收益加上本期公允价值变动收益。

2、所述基金业绩指标不包括持有人认购或交易基金的各项费用，计入费用后实际收益水平要低于所列数字。

3.2 基金净值表现

3.2.1 基金份额净值增长率及其与同期业绩比较基准收益率的比较

方正富邦鸿远债券 A

阶段	净值增长率①	净值增长率标准差②	业绩比较基准收益率③	业绩比较基准收益率标准差④	①-③	②-④
过去三个月	3.07%	0.22%	1.84%	0.09%	1.23%	0.13%
过去六个月	3.63%	0.17%	3.71%	0.10%	-0.08%	0.07%
过去一年	4.34%	0.14%	4.60%	0.10%	-0.26%	0.04%
自基金合同生效起至今	5.54%	0.11%	7.10%	0.11%	-1.56%	0.00%

方正富邦鸿远债券 C

阶段	净值增长率①	净值增长率标准差②	业绩比较基准收益率③	业绩比较基准收益率标准差④	①-③	②-④
过去三个月	1.60%	0.07%	1.84%	0.09%	-0.24%	-0.02%
过去六个月	2.06%	0.07%	3.71%	0.10%	-1.65%	-0.03%
过去一年	2.54%	0.08%	4.60%	0.10%	-2.06%	-0.02%

自基金合同 生效起至今	3.32%	0.08%	7.10%	0.11%	-3.78%	-0.03%
----------------	-------	-------	-------	-------	--------	--------

3.2.2 自基金合同生效以来基金累计净值增长率变动及其与同期业绩比较基准收益率变动的比较

方正富邦鸿远债券A累计净值增长率与同期业绩比较基准收益率的历史走势对比图

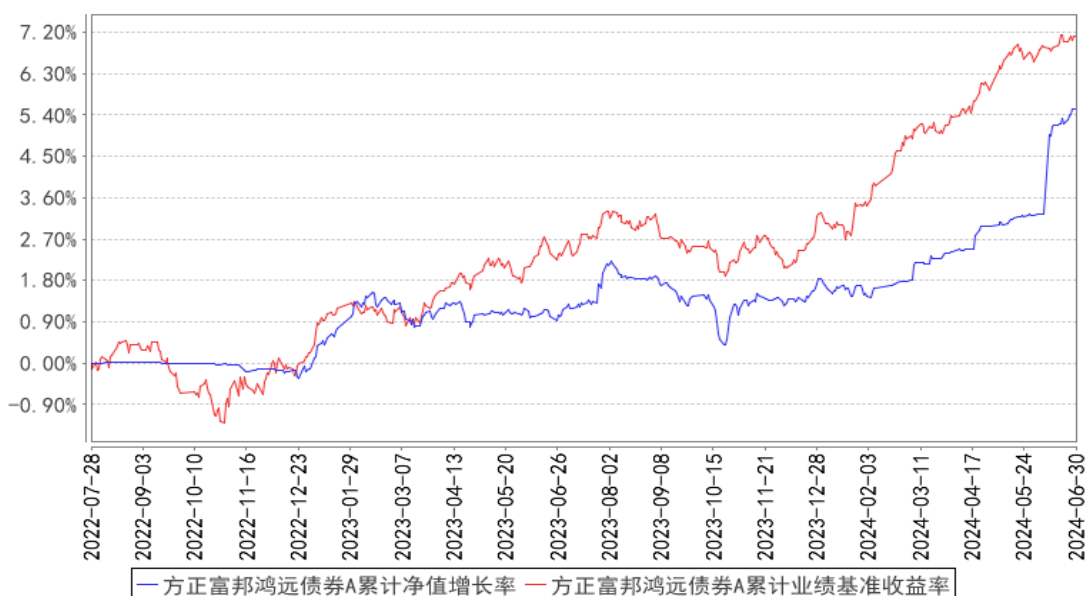

方正富邦鸿远债券C累计净值增长率与同期业绩比较基准收益率的历史走势对比图

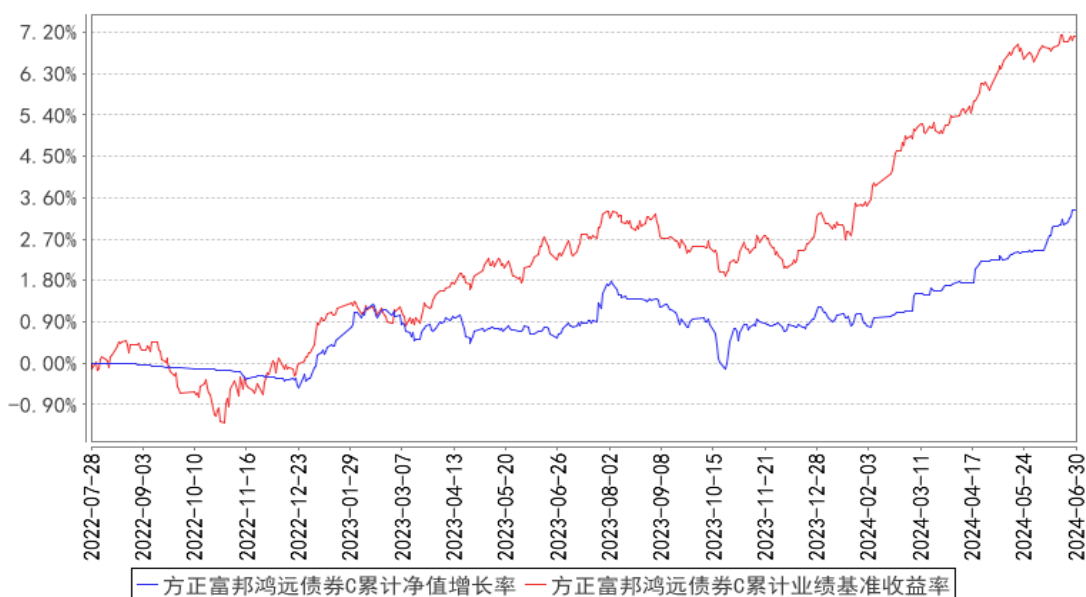

§4 管理人报告

4.1 基金经理（或基金经理小组）简介

姓名	职务	任本基金的基金经理期限		证券从业 年限	说明
		任职日期	离任日期		

牛伟松	本基金的基金经理	2023 年 7 月 25 日	-	12 年	中央财经大学硕士。历任合众资产管理股份有限公司投资经理、天安财产保险股份有限公司投资经理、中英人寿保险有限公司高级投资经理。2022 年 6 月加入方正富邦基金管理有限公司任固定收益基金投资部拟任基金经理。2022 年 10 月至报告期末于方正富邦基金管理有限公司固定收益基金投资部任基金经理。2022 年 10 月至报告期末，任方正富邦丰利债券型证券投资基金基金经理。2023 年 7 月至报告期末，任方正富邦恒利纯债债券型证券投资基金、方正富邦鸿远债券型证券投资基金基金经理。2024 年 6 月至报告期末，任方正富邦添利纯债债券型证券投资基金基金经理。2024 年 6 月至报告期末，任方正富邦稳泓 3 个月定期开放债券型证券投资基金基金经理。
-----	----------	-----------------	---	------	---

注：1. “任职日期”和“离任日期”分别指公司决定确定的聘任日期和解聘日期。

- 2. 证券从业的含义遵从行业协会《证券业从业人员资格管理办法》的相关规定。
- 3. 本基金的基金经理均未兼任私募资产管理计划的投资经理。

4.1.1 期末兼任私募资产管理计划投资经理的基金经理同时管理的产品情况

本报告期内无此情况。

4.2 管理人对报告期内本基金运作合规守信情况的说明

报告期内，本基金管理人严格遵守相关法律法规及基金合同的规定，本着诚实信用、勤勉尽责、安全高效的原则管理和运用基金资产，在严格控制风险的基础上，为基金份额持有人谋求最大利益。本基金运作管理符合有关法律法规和基金合同的规定和约定，无损害基金份额持有人利益的行为。

4.3 公平交易专项说明

4.3.1 公平交易制度的执行情况

报告期内，本基金管理人严格执行了《证券投资基金管理公司公平交易制度指导意见》和《方正富邦基金管理有限公司公平交易制度》的规定，通过系统和人工等方式在各业务环节严格控制交易公平执行，公平对待旗下管理的所有投资组合。

在投资决策内部控制方面，本基金管理人建立了统一的投资研究管理平台和全公司适用的投资对象备选库和交易对象备选库，确保各投资组合在获取研究信息、投资建议及实施投资决策方

面享有平等的机会。健全投资授权制度，明确各投资决策主体的职责和权限划分，投资组合经理在授权范围内自主决策。建立投资组合投资信息的管理及保密制度，通过岗位设置、制度约束、技术手段相结合的方式，使不同投资组合经理之间的持仓和交易等重大非公开投资信息相互隔离。

在交易执行控制方面，本基金管理人实行集中交易制度，交易部运用交易系统中设置的公平交易功能并按照时间优先，价格优先的原则严格执行所有指令，确保公平对待各投资组合。对于一级市场申购等场外交易，按照公平交易原则建立和完善了相关分配机制。

4.3.2 异常交易行为的专项说明

本基金管理人建立了对异常交易的控制制度，报告期内未发现本基金存在异常交易行为。

4.4 报告期内基金的投资策略和运作分析

二季度国内经济继续温和复苏，但内生增长动能仍然偏弱。出口在二季度保持平稳较快增长，对经济形成重要支撑，制造业投资在设备更新带动下同样保持高位增长。但也需要看到，地产投资下行趋势仍未得到缓解，依然是经济最主要拖累，居民消费也明显偏弱，基建投资虽然在上半年保持韧性，但增速同样出现回落，且实物工作量进度偏慢，背后既有财政资金投放缓慢的原因也有缺乏优质项目的制约。通胀方面，二季度 CPI、PPI 同比增速均有所改善，但主要是由于基数回落，核心通胀继续处于低位，价格低迷显示总体需求依然不足。最新公布的 6 月制造业 PMI 指数连续第二个月处于 50 以下，分项数据多数变差，背后同样指向总需求不足，尤其国内需求不足仍是当前经济面临的主要矛盾。

债券市场方面，经济基本面偏弱继续对债券市场形成支撑，二季度收益率延续震荡回落趋势，但走势出现一定分化。信用债方面，经济转型背景下地产、城投融资需求显著回落，优质资产供给偏少，缺资产再次成为市场主要矛盾，叠加货币政策总体宽松、资金面保持平稳，因此信用债配置价值相对突出，收益率不断回落。利率债方面，二季度新增万亿特别国债及地方政府债大规模发行带来的供给压力预期扰动市场，更重要的是随着收益率回落，二季度以来央行多次提示长债利率风险，导致利率债走势有所反复，尤其是长久期、超长久期利率债波动明显加大。

股票市场在二季度冲高回落。4 月底政治局会议决定召开二十届三中全会，改革预期提振市场信心，叠加二季度出口数据较好、地产放松政策持续推出，市场做多情绪较高，A 股出现明显上涨。但经济内生增长动能不足，上市公司整体盈利缺乏向上弹性，尤其市场对于中长期经济增长信心并不稳定，因此股票市场后期进一步上涨动力不足，转为震荡走弱。

报告期内，本产品债券投资以利率债为主，并随着经济复苏预期反复和流动性的波动，适度参与了中长久期利率债的波段交易。股票投资方面，为了有效控制波动，本产品逐步降低了股票

投资比例。

4.5 报告期内基金的业绩表现

本基金（各类）份额净值及业绩表现请见“3.1 主要财务指标”及“3.2.1 基金份额净值增长率及其与同期业绩比较基准收益率的比较”部分披露。

4.6 报告期内基金持有人数或基金资产净值预警说明

本基金本报告期内，曾于 2024 年 4 月 1 日至 2024 年 5 月 23 日、2024 年 5 月 28 日至 2024 年 6 月 30 日出现了连续二十个工作日基金资产净值低于五千万元的情况。

§5 投资组合报告

5.1 报告期末基金资产组合情况

序号	项目	金额（元）	占基金总资产的比例（%）
1	权益投资	-	-
	其中：股票	-	-
2	基金投资	-	-
3	固定收益投资	8,119,475.20	70.32
	其中：债券	8,119,475.20	70.32
	资产支持证券	-	-
4	贵金属投资	-	-
5	金融衍生品投资	-	-
6	买入返售金融资产	-	-
	其中：买断式回购的买入返售金融资产	-	-
7	银行存款和结算备付金合计	1,303,272.52	11.29
8	其他资产	2,124,349.82	18.40
9	合计	11,547,097.54	100.00

5.2 报告期末按行业分类的股票投资组合

5.2.1 报告期末按行业分类的境内股票投资组合

本基金本报告期末未持有股票。

5.2.2 报告期末按行业分类的港股通投资股票投资组合

本基金本报告期末未持有港股通股票投资。

5.3 期末按公允价值占基金资产净值比例大小排序的股票投资明细

5.3.1 报告期末按公允价值占基金资产净值比例大小排序的前十名股票投资明细

本基金本报告期末未持有股票投资。

5.4 报告期末按债券品种分类的债券投资组合

序号	债券品种	公允价值（元）	占基金资产净值比例（%）
1	国家债券	8,119,475.20	80.39
2	央行票据	-	-
3	金融债券	-	-
	其中：政策性金融债	-	-
4	企业债券	-	-
5	企业短期融资券	-	-
6	中期票据	-	-
7	可转债（可交换债）	-	-
8	同业存单	-	-
9	其他	-	-
10	合计	8,119,475.20	80.39

5.5 报告期末按公允价值占基金资产净值比例大小排序的前五名债券投资明细

序号	债券代码	债券名称	数量（张）	公允价值（元）	占基金资产净值比例（%）
1	019728	23 国债 25	29,000	2,985,345.01	29.56
2	019744	24 特国 02	29,000	2,966,769.92	29.38
3	019702	23 国债 09	10,000	1,156,629.59	11.45
4	019733	24 国债 02	10,000	1,010,730.68	10.01

5.6 报告期末按公允价值占基金资产净值比例大小排序的前十名资产支持证券投资 明细

本基金本报告期末未持有资产支持证券。

5.7 报告期末按公允价值占基金资产净值比例大小排序的前五名贵金属投资明细

本基金本报告期末未持有贵金属投资。

5.8 报告期末按公允价值占基金资产净值比例大小排序的前五名权证投资明细

本基金本报告期末未持有权证。

5.9 报告期末本基金投资的国债期货交易情况说明

本基金本报告期末未投资国债期货。

5.10 投资组合报告附注

5.10.1 本基金投资的前十名证券的发行主体本期是否出现被监管部门立案调查，或在报告编制日前一年内受到公开谴责、处罚的情形

报告期内，本基金投资决策程序符合相关法律法规的要求，未发现本基金投资的前十名证券的发行主体本期出现被监管部门立案调查，或在报告编制日前一年内受到公开谴责、处罚的情形。

5.10.2 基金投资的前十名股票是否超出基金合同规定的备选股票库

本基金报告期末未投资股票。

5.10.3 其他资产构成

序号	名称	金额（元）
1	存出保证金	1,268.28
2	应收证券清算款	-
3	应收股利	-
4	应收利息	-
5	应收申购款	2,123,081.54
6	其他应收款	-
7	其他	-
8	合计	2,124,349.82

5.10.4 报告期末持有的处于转股期的可转换债券明细

本基金本报告期末未持有处于转股期的可转换债券。

5.10.5 报告期末前十名股票中存在流通受限情况的说明

本基金本报告期末前十名股票中不存在流通受限情况。

5.10.6 投资组合报告附注的其他文字描述部分

由于四舍五入的原因，分项之和与合计项之间可能存在尾差。

§6 开放式基金份额变动

单位：份

项目	方正富邦鸿远债券 A	方正富邦鸿远债券 C
报告期期初基金份额总额	30,316,244.42	291,263.75
报告期期间基金总申购份额	25,429,655.28	5,151,316.83
减：报告期期间基金总赎回份额	49,816,605.41	1,724,558.94
报告期期间基金拆分变动份额（份额减少以“-”填列）	-	-
报告期期末基金份额总额	5,929,294.29	3,718,021.64

注：总申购份额含转换入份额，总赎回份额含转换出份额。

§7 基金管理人运用固有资金投资本基金情况

7.1 基金管理人持有本基金份额变动情况

本报告期本基金管理人未运用固有资金投资本基金。

7.2 基金管理人运用固有资金投资本基金交易明细

本报告期本基金管理人未运用固有资金投资本基金。

§8 影响投资者决策的其他重要信息

8.1 报告期内单一投资者持有基金份额比例达到或超过 20%的情况

投资者类别	报告期内持有基金份额变化情况				报告期末持有基金情况		
	序号	持有基金份额比例达到或者超过 20%的时间区间	期初份额	申购份额	赎回份额	持有份额	份额占比 (%)
机构	1	20240401-20240527	30,000,333.33		-30,000,333.33	-	-
	2	20240524-20240610		-19,378,875.97	19,378,875.97	-	-
产品特有风险							
<p>本基金在报告期内存在单一投资者持有基金份额比例达到或者超过基金总份额 20%的情形，在市场流动性不足的情况下，如遇投资者巨额赎回或集中赎回，可能会引发基金净值剧烈波动，甚至引发基金的流动性风险，基金管理人可能无法及时变现基金资产，基金份额持有人可能无法及时赎回持有的全部基金份额。在极端情况下，若持有基金份额占比较高的投资者大量赎回本基金，可能导致在其赎回后本基金资产规模连续六十个工作日持续低于五千万元，基金可能面临转换运作方式、与其他基金合并或者终止基金合同等情形。</p>							

§9 备查文件目录

9.1 备查文件目录

- (1) 中国证监会核准基金募集的文件；
- (2) 《方正富邦鸿远债券型证券投资基金基金合同》；
- (3) 《方正富邦鸿远债券型证券投资基金托管协议》；
- (4) 《方正富邦鸿远债券型证券投资基金招募说明书》；
- (5) 基金管理人业务资格批件、营业执照；
- (6) 基金托管人业务资格批件、营业执照。

9.2 存放地点

备查文件存放于基金管理人和/或基金托管人的住所。

9.3 查阅方式

投资者可到基金管理人和/或基金托管人的住所免费查阅备查文件。在支付工本费后，投资者可在合理时间内取得备查文件的复制件或复印件。

方正富邦基金管理有限公司

2024 年 7 月 19 日