

建信社会责任混合型证券投资基金 2024 年第 2 季度报告

2024 年 6 月 30 日

基金管理人：建信基金管理有限责任公司

基金托管人：中国农业银行股份有限公司

报告送出日期：2024 年 7 月 18 日

§ 1 重要提示

基金管理人的董事会及董事保证本报告所载资料不存在虚假记载、误导性陈述或重大遗漏，并对其内容的真实性、准确性和完整性承担个别及连带责任。

基金托管人中国农业银行股份有限公司根据本基金合同规定，于 2024 年 7 月 16 日复核了本报告中的财务指标、净值表现和投资组合报告等内容，保证复核内容不存在虚假记载、误导性陈述或者重大遗漏。

基金管理人承诺以诚实信用、勤勉尽责的原则管理和运用基金资产，但不保证基金一定盈利。

基金的过往业绩并不代表其未来表现。投资有风险，投资者在作出投资决策前应仔细阅读本基金的招募说明书。

本报告中财务资料未经审计。

本报告期自 2024 年 4 月 1 日起至 6 月 30 日止。

§2 基金产品概况

基金简称	建信社会责任混合	
基金主代码	530019	
基金运作方式	契约型开放式	
基金合同生效日	2012 年 8 月 14 日	
报告期末基金份额总额	36,254,439.64 份	
投资目标	在有效控制风险的前提下，追求基金资产的稳健增值，力争在中长期为投资者创造高于业绩比较基准的投资回报。	
投资策略	采用自上而下的资产配置和自下而上的股票选择相结合的投资策略，本基金在长期价值投资理念的基础上，坚持社会责任投资，重点考察企业社会责任的履行，立足企业基本面，努力实现本基金的投资目标。	
业绩比较基准	75%×沪深 300 指数收益率+25%×中国债券总指数收益率	
风险收益特征	本基金属于混合型证券投资基金，其预期收益及预期风险水平低于股票型基金，高于债券型基金和货币市场基金，属于中高收益/风险特征的基金。	
基金管理人	建信基金管理有限责任公司	
基金托管人	中国农业银行股份有限公司	
下属分级基金的基金简称	建信社会责任混合 A	建信社会责任混合 C
下属分级基金的交易代码	530019	021541
报告期末下属分级基金的份额总额	36,253,803.91 份	635.73 份

§ 3 主要财务指标和基金净值表现

3.1 主要财务指标

单位：人民币元

主要财务指标	报告期（2024 年 4 月 1 日-2024 年 6 月 30 日）	报告期（2024 年 5 月 24 日-2024 年 6 月 30 日）
	建信社会责任混合 A	建信社会责任混合 C
1. 本期已实现收益	-3,680,543.53	-17.64
2. 本期利润	-6,946,453.45	-11.47
3. 加权平均基金份额本期利润	-0.1860	-0.0180
4. 期末基金资产净值	56,406,640.26	988.53
5. 期末基金份额净值	1.556	1.555

注：1、本期已实现收益指基金本期利息收入、投资收益、其他收入（不含公允价值变动收益）扣除相关费用和信用减值损失后的余额，本期利润为本期已实现收益加上本期公允价值变动收益。

2、所述基金业绩指标不包括持有人认购或交易基金的各项费用，计入费用后实际收益水平要低于所列数字。

3、本基金于 2024 年 5 月 24 日起新增 C 类份额，原有份额转换为 A 类份额。

3.2 基金净值表现

3.2.1 基金份额净值增长率及其与同期业绩比较基准收益率的比较

建信社会责任混合 A

阶段	净值增长率①	净值增长率标准差②	业绩比较基准收益率③	业绩比较基准收益率标准差④	①-③	②-④
过去三个月	-10.52%	1.93%	-1.15%	0.56%	-9.37%	1.37%
过去六个月	-12.93%	2.70%	1.72%	0.67%	-14.65%	2.03%
过去一年	-18.48%	2.00%	-6.00%	0.65%	-12.48%	1.35%
过去三年	-41.17%	1.45%	-23.13%	0.78%	-18.04%	0.67%
过去五年	5.24%	1.43%	-0.18%	0.85%	5.42%	0.58%
自基金合同生效起至今	103.32%	1.48%	59.52%	1.02%	43.80%	0.46%

建信社会责任混合 C

阶段	净值增长率①	净值增长率标准差②	业绩比较基准收益率③	业绩比较基准收益率标准差	①-③	②-④
----	--------	-----------	------------	--------------	-----	-----

				④		
自基金合同生效起至今	-1.14%	1.63%	-2.67%	0.38%	1.53%	1.25%

3.2.2 自基金合同生效以来基金累计净值增长率变动及其与同期业绩比较基准收益率变动的比较

建信社会责任混合A累计净值增长率与同期业绩比较基准收益率的历史走势对比图

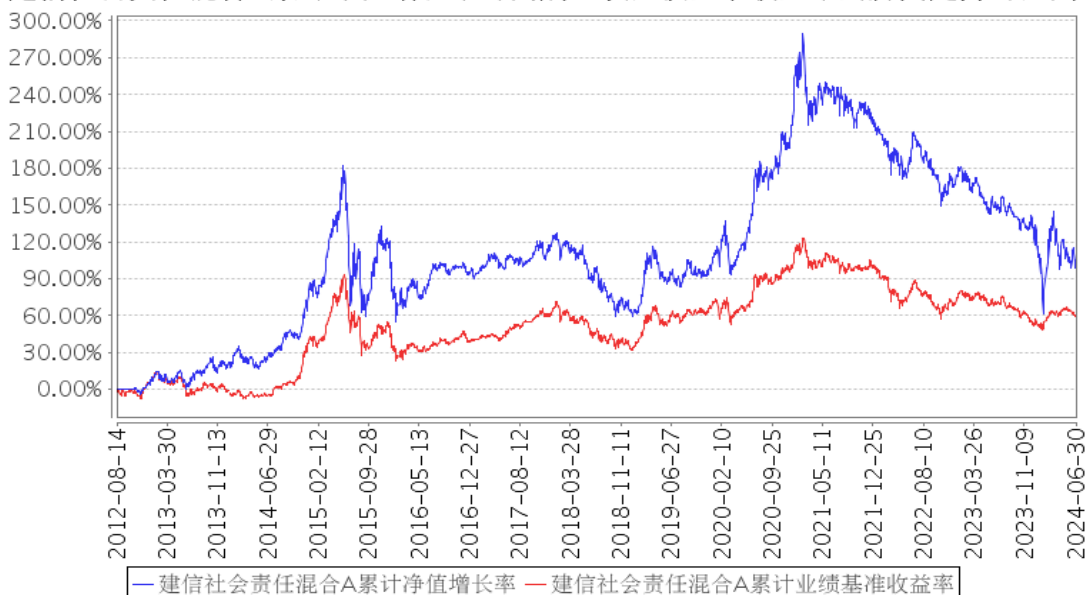

建信社会责任混合C累计净值增长率与同期业绩比较基准收益率的历史走势对比图

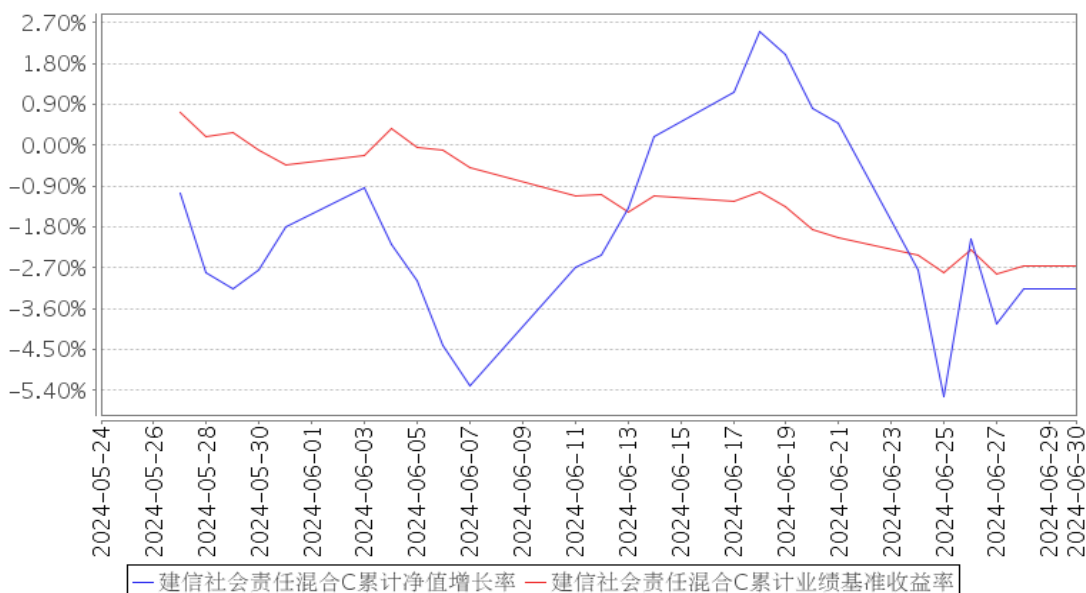

注：本报告期，本基金投资组合比例符合基金合同要求。

3.3 其他指标

无。

§ 4 管理人报告

4.1 基金经理（或基金经理小组）简介

姓名	职务	任本基金的基金经理期限		证券从业年限	说明
		任职日期	离任日期		
李登虎	多元资产投资部副总经理，本基金的基金经理	2023 年 11 月 22 日	-	16	李登虎先生，多元资产投资部副总经理，硕士。2006 年 6 月至 2007 年 9 月任中国银行软件工程师，2007 年 9 月至 2009 年 8 月任民生证券股份有限公司研究员，2009 年 8 月至 2015 年 4 月任合众资产管理股份有限公司研究员、投资经理。2015 年 4 月加入建信基金，历任专户投资部投资经理、联席投资官、副总经理兼研究部首席质控官等职务。2023 年 11 月 22 日起任建信社会责任混合型证券投资基金的基金经理。

4.1.1 期末兼任私募资产管理计划投资经理的基金经理同时管理的产品情况

姓名	产品类型	产品数量（只）	资产净值（元）	任职时间
李登虎	公募基金	1	56,407,628.79	2023 年 11 月 22 日
	私募资产管理计划	9	5,207,933,675.44	2015 年 5 月 7 日
	其他组合	-	-	-
	合计	10	5,264,341,304.23	-

4.2 管理人对报告期内本基金运作合规守信情况的说明

在本报告期内，基金管理人不存在损害基金份额持有人利益的行为。基金管理人勤勉尽责地为基金份额持有人谋求利益，严格遵守了《证券法》、《证券投资基金法》、其他有关法律法规的规定和《建信社会责任混合型证券投资基金基金合同》的规定。

4.3 公平交易专项说明

4.3.1 公平交易制度的执行情况

为了公平对待投资人，保护投资人利益，避免出现不正当关联交易、利益输送等违法违规行为，公司根据《证券投资基金法》、《证券投资基金管理公司内部控制指导意见》、《证券投资基金公司公平交易制度指导意见》等法律法规和公司内部制度，制定和修订了《公平交易管理办法》、《异常交易管理办法》、《公司防范内幕交易管理办法》、《利益冲突管理办法》等风险管控制度。公司使用的交易系统中设置了公平交易模块，一旦出现不同基金同时买卖同一证券时，

系统自动切换至公平交易模块进行操作，确保在投资管理活动中公平对待不同投资组合，严禁直接或通过第三方的交易安排在不同投资组合之间进行利益输送。

4.3.2 异常交易行为的专项说明

本报告期内，本基金管理人所有投资组合参与的交易所公开竞价同日反向交易成交较少的单边交易量超过该证券当日成交量的 5% 的情况有 1 次，原因是投资组合投资策略需要，未导致不公平交易和利益输送。

4.4 报告期内基金的投资策略和运作分析

4.4.1 市场和操作回顾

国际方面：世界经济复苏动能偏弱，地缘政治风险持续演绎，通胀出现高位回落趋势但仍具粘性，主要经济体经济增长和货币政策有所分化。美联储维持较高政策利率，欧央行等开始降息，日央行则开启加息。上半年全球大类资产表现分化，美元指数和美债收益率震荡上行，日元大幅贬值，黄金白银等贵金属大幅上涨，原油宽幅震荡，美股科技股表现强劲。

国内方面：有效需求不足、部分行业产能消化不足、价格维持低位是当前国内经济主要特征。供给侧，生产表现较好，工业增加值、服务业生产指数均维持一定韧性。需求侧，地产下行明显拖累内需，出口表现相对较好。一季度实际 GDP 增速实现 5.3%，但名义 GDP 增速仍在低位。二季度经济动能有所转弱，财政收入存在压力。地产政策开始发力，二手房表现好于新房。

股票市场：上半年 A 股行情一波三折，以银行、煤炭为代表的红利板块表现强势。1 月份，受政策预期偏弱、风险偏好回落、市场流动性收缩等因素影响，指数快速下行。春节前夕，政府对股票市场关注度提升，各类政策持续落地，增量资金入场救市，流动性收缩与恐慌情绪均有所改善，市场反转。3 月开始市场转向震荡，5 月底以来指数出现下行。整体来看，上半年上证指数跌 0.3%，创业板指跌 11.0%。

回顾二季度的基金管理工作，本基金积极通过行业配置和精选个股获取超额收益。仓位上，保持在中高仓位运作。行业上，重点配置了符合新质生产力方向的自主可控、前沿科技和高端制造相关公司。

4.4.2 未来展望

国际方面：各国经济与政策周期预计维持分化。美国预计实现经济软着陆，通胀压力有所缓和，6 月点阵图显示年内有 25BP 降息空间。首轮总统辩论后特朗普支持率略高，其政策主张可能导致二次通胀。欧元区已开启降息周期。

国内方面：经济增长受制于需求不足，6 月 PMI 显示基本面仍然偏弱。在前期政策推动下，地产出现一定企稳现象。政府债发行料将逐步提速，信贷短期压力仍存。运价数据显示出口短期有韧性，但中长期可能受到关税政策等外部因素扰动。通胀、库存预计低位回升，当前强度相对温和。

股票方面，当前沪深 300/创业板指相对估值处于 2010 年以来的 100%分位，关注经济预期变化可能带来的风格的再平衡。行业配置方面，持续重点配置在全球 AI 浪潮中具有产业卡位优势的中国科技公司。

4.5 报告期内基金的业绩表现

本报告期本基金 A 净值增长率-10.52%，波动率 1.93%，业绩比较基准收益率-1.15%，波动率 0.56%。本报告期本基金 C 净值增长率-1.14%，波动率 1.63%，业绩比较基准收益率-2.67%，波动率 0.38%。

4.6 报告期内基金持有人数或基金资产净值预警说明

无。

§5 投资组合报告

5.1 报告期末基金资产组合情况

序号	项目	金额（元）	占基金总资产的比例（%）
1	权益投资	53,529,874.04	91.30
	其中：股票	53,529,874.04	91.30
2	基金投资	-	-
3	固定收益投资	2,952,752.19	5.04
	其中：债券	2,952,752.19	5.04
	资产支持证券	-	-
4	贵金属投资	-	-
5	金融衍生品投资	-	-
6	买入返售金融资产	-	-
	其中：买断式回购的买入返售金融资产	-	-
7	银行存款和结算备付金合计	698,336.98	1.19
8	其他资产	1,452,596.54	2.48
9	合计	58,633,559.75	100.00

5.2 报告期末按行业分类的股票投资组合

5.2.1 报告期末按行业分类的境内股票投资组合

代码	行业类别	公允价值（元）	占基金资产净值比例（%）
A	农、林、牧、渔业	-	-
B	采矿业	-	-
C	制造业	38,632,812.74	68.49
D	电力、热力、燃气及水生产和供应业	-	-
E	建筑业	-	-
F	批发和零售业	-	-
G	交通运输、仓储和邮政业	-	-
H	住宿和餐饮业	-	-
I	信息传输、软件和信息技术服务业	14,334,597.30	25.41
J	金融业	-	-
K	房地产业	562,464.00	1.00
L	租赁和商务服务业	-	-
M	科学研究和技术服务业	-	-
N	水利、环境和公共设施管理业	-	-
O	居民服务、修理和其他服务业	-	-
P	教育	-	-
Q	卫生和社会工作	-	-
R	文化、体育和娱乐业	-	-
S	综合	-	-
	合计	53,529,874.04	94.90

5.2.2 报告期末按行业分类的港股通投资股票投资组合

无。

5.3 期末按公允价值占基金资产净值比例大小排序的股票投资明细

5.3.1 报告期末按公允价值占基金资产净值比例大小排序的前十名股票投资明细

序号	股票代码	股票名称	数量（股）	公允价值（元）	占基金资产净值比例（%）
1	600584	长电科技	131,300	4,163,523.00	7.38
2	688403	汇成股份	459,902	3,899,968.96	6.91
3	603920	世运电路	162,400	3,205,776.00	5.68
4	688095	福昕软件	66,024	3,024,559.44	5.36
5	300394	天孚通信	29,960	2,649,063.20	4.70
6	300570	太辰光	78,600	2,567,076.00	4.55
7	688256	寒武纪	11,203	2,225,700.01	3.95
8	300502	新易盛	19,800	2,089,890.00	3.70
9	002180	纳思达	74,100	1,957,722.00	3.47
10	002943	宇晶股份	92,300	1,907,841.00	3.38

5.4 报告期末按债券品种分类的债券投资组合

序号	债券品种	公允价值（元）	占基金资产净值比例（%）
1	国家债券	2,952,752.19	5.23
2	央行票据	-	-
3	金融债券	-	-
	其中：政策性金融债	-	-
4	企业债券	-	-
5	企业短期融资券	-	-
6	中期票据	-	-
7	可转债（可交换债）	-	-
8	同业存单	-	-
9	其他	-	-
10	合计	2,952,752.19	5.23

5.5 报告期末按公允价值占基金资产净值比例大小排序的前五名债券投资明细

序号	债券代码	债券名称	数量（张）	公允价值（元）	占基金资产净值比例（%）
1	019727	23 国债 24	29,000	2,952,752.19	5.23

5.6 报告期末按公允价值占基金资产净值比例大小排序的前十名资产支持证券投资 明细

无。

5.7 报告期末按公允价值占基金资产净值比例大小排序的前五名贵金属投资明细

无。

5.8 报告期末按公允价值占基金资产净值比例大小排序的前五名权证投资明细

无。

5.9 报告期末本基金投资的股指期货交易情况说明

5.9.1 报告期末本基金投资的股指期货持仓和损益明细

无。

5.9.2 本基金投资股指期货的投资政策

无。

5.10 报告期末本基金投资的国债期货交易情况说明

5.10.1 本期国债期货投资政策

无。

5.10.2 报告期末本基金投资的国债期货持仓和损益明细

无。

5.10.3 本期国债期货投资评价

无。

5.11 投资组合报告附注

5.11.1 本基金投资的前十名证券的发行主体本期是否出现被监管部门立案调查，或在报告编制日前一年内受到公开谴责、处罚的情形

本基金该报告期内投资前十名证券的发行主体未披露被监管部门立案调查和在报告编制日前一年内受到公开谴责、处罚。

5.11.2 基金投资的前十名股票是否超出基金合同规定的备选股票库

基金投资的前十名股票未超出基金合同规定的投资范围。

5.11.3 其他资产构成

序号	名称	金额（元）
1	存出保证金	59,059.20
2	应收证券清算款	1,388,786.77
3	应收股利	-
4	应收利息	-
5	应收申购款	4,750.57
6	其他应收款	-
7	其他	-
8	合计	1,452,596.54

5.11.4 报告期末持有的处于转股期的可转换债券明细

无。

5.11.5 报告期末前十名股票中存在流通受限情况的说明

无。

5.11.6 投资组合报告附注的其他文字描述部分

由于四舍五入原因，分项之和与合计可能有尾差。

§6 开放式基金份额变动

单位：份

项目	建信社会责任混合 A	建信社会责任混合 C
----	------------	------------

报告期期初基金份额总额	36,717,106.13	-
报告期期间基金总申购份额	3,320,322.96	635.73
减:报告期期间基金总赎回份额	3,783,625.18	-
报告期期间基金拆分变动份额(份额减少以“-”填列)	-	-
报告期期末基金份额总额	36,253,803.91	635.73

注: 1、如有相应情况, 申购含红利再投、转换入份额及金额, 赎回含转换出份额及金额。

2、本基金于 2024 年 5 月 24 日起新增 C 类份额, 原有份额转换为 A 类份额。

§7 基金管理人运用固有资金投资本基金情况

7.1 基金管理人持有本基金份额变动情况

单位: 份

报告期期初管理人持有的本基金份额	10,860,414.10
报告期期间买入/申购总份额	-
报告期期间卖出/赎回总份额	-
报告期期末管理人持有的本基金份额	10,860,414.10
报告期期末持有的本基金份额占基金总份额比例(%)	29.96

7.2 基金管理人运用固有资金投资本基金交易明细

无。

§8 影响投资者决策的其他重要信息

8.1 报告期内单一投资者持有基金份额比例达到或超过 20%的情况

单位: 份

投资者类别	报告期内持有基金份额变化情况					报告期末持有基金情况	
	序号	持有基金份额比例达到或者超过 20%的时间区间	期初份额	申购份额	赎回份额	持有份额	份额占比(%)
机构	1	2024 年 04 月 01 日 - 2024 年 06 月 30 日	10,860,414.10	-	-	10,860,414.10	29.96

产品特有风险

本基金由于存在单一投资者份额占比达到或超过 20%的情况，可能会出现因集中赎回而引发的基金流动性风险，敬请投资者注意。本基金管理人将不断完善流动性风险管控机制，持续做好基金流动性风险的管控工作，审慎评估大额申赎对基金运作的影响，采取有效措施切实保护持有人合法权益。

8.2 影响投资者决策的其他重要信息

无。

§9 备查文件目录**9.1 备查文件目录**

- 1、中国证监会批准建信社会责任混合型证券投资基金设立的文件；
- 2、《建信社会责任混合型证券投资基金基金合同》；
- 3、《建信社会责任混合型证券投资基金招募说明书》；
- 4、《建信社会责任混合型证券投资基金托管协议》；
- 5、基金管理人业务资格批件和营业执照；
- 6、基金托管人业务资格批件和营业执照；
- 7、报告期内基金管理人在指定报刊上披露的各项公告。

9.2 存放地点

基金管理人或基金托管人处。

9.3 查阅方式

投资者可在营业时间免费查阅。也可在支付工本费后，在合理时间内取得上述文件的复印件。

建信基金管理有限责任公司

2024 年 7 月 18 日