

融通稳信增益 6 个月持有期混合型证券投资基金
2024 年第 2 季度报告

2024 年 6 月 30 日

基金管理人：融通基金管理有限公司

基金托管人：中信银行股份有限公司

报告送出日期：2024 年 7 月 18 日

§ 1 重要提示

基金管理人的董事会及董事保证本报告中所载资料不存在虚假记载、误导性陈述或重大遗漏，并对其内容的真实性、准确性和完整性承担个别及连带责任。

基金托管人中信银行股份有限公司根据本基金合同规定，于 2024 年 7 月 16 日复核了本报告中的财务指标、净值表现和投资组合报告等内容，保证复核内容不存在虚假记载、误导性陈述或者重大遗漏。

基金管理人承诺以诚实信用、勤勉尽责的原则管理和运用基金资产，但不保证基金一定盈利。

基金的过往业绩并不代表其未来表现。投资有风险，投资者在作出投资决策前应仔细阅读本基金的招募说明书。

本报告中财务资料未经审计。

本报告期自 2024 年 4 月 1 日起至 6 月 30 日止。

§ 2 基金产品概况

基金简称	融通稳信增益 6 个月持有期混合	
基金主代码	010807	
基金运作方式	契约型开放式	
基金合同生效日	2022 年 1 月 25 日	
报告期末基金份额总额	52,512,955.49 份	
投资目标	在严格控制风险并保持基金资产良好流动性的前提下，精选优质证券进行中长期投资，力争实现基金资产的长期增值。	
投资策略	本基金投资策略主要包括资产配置策略、股票投资策略、债券投资策略、资产支持证券投资策略、股指期货投资策略、国债期货投资策略等部分。	
业绩比较基准	沪深 300 指数收益率×15%+中证香港 100 指数收益率×5%+中债综合全价（总值）指数收益率×80%	
风险收益特征	本基金为混合型基金，其预期收益及预期风险水平高于债券型基金和货币市场基金，低于股票型基金。本基金可投资港股通标的股票，会面临港股通机制下因投资环境、投资标的、市场制度以及交易规则等差异带来的特有风险。	
基金管理人	融通基金管理有限公司	
基金托管人	中信银行股份有限公司	
下属分级基金的基金简称	融通稳信增益 6 个月持有期混合 A	融通稳信增益 6 个月持有期混合 C
下属分级基金的交易代码	010807	012525
报告期末下属分级基金的份额总额	31,269,335.79 份	21,243,619.70 份

§ 3 主要财务指标和基金净值表现

3.1 主要财务指标

单位：人民币元

主要财务指标	报告期（2024 年 4 月 1 日-2024 年 6 月 30 日）	
	融通稳信增益 6 个月持有期混合 A	融通稳信增益 6 个月持有期混合 C
1. 本期已实现收益	226,421.48	64,270.75
2. 本期利润	155,399.61	100,056.80
3. 加权平均基金份额本期利润	0.0036	0.0046
4. 期末基金资产净值	30,876,672.66	20,773,746.37
5. 期末基金份额净值	0.9874	0.9779

注：1、本期已实现收益指基金本期利息收入、投资收益、其他收入（不含公允价值变动收益）扣除相关费用和信用减值损失后的余额，本期利润为本期已实现收益加上本期公允价值变动收益。

2、本报告所列示的基金业绩指标不包括持有人认购或交易基金的各项费用，计入费用后实际收益水平要低于所列数字。

3.2 基金净值表现

3.2.1 基金份额净值增长率及其与同期业绩比较基准收益率的比较

融通稳信增益 6 个月持有期混合 A

阶段	净值增长率①	净值增长率标准差②	业绩比较基准收益率③	业绩比较基准收益率标准差④	①-③	②-④
过去三个月	0.57%	0.28%	0.91%	0.14%	-0.34%	0.14%
过去六个月	1.25%	0.20%	2.46%	0.17%	-1.21%	0.03%
过去一年	-0.92%	0.20%	0.91%	0.18%	-1.83%	0.02%
自基金合同生效起至今	-1.27%	0.19%	-1.89%	0.22%	0.62%	-0.03%

融通稳信增益 6 个月持有期混合 C

阶段	净值增长率①	净值增长率标准差②	业绩比较基准收益率③	业绩比较基准收益率标准差④	①-③	②-④
过去三个月	0.48%	0.28%	0.91%	0.14%	-0.43%	0.14%
过去六个月	1.05%	0.20%	2.46%	0.17%	-1.41%	0.03%
过去一年	-1.32%	0.20%	0.91%	0.18%	-2.23%	0.02%
自基金合同生效起至今	-2.22%	0.19%	-1.89%	0.22%	-0.33%	-0.03%

3.2.2 自基金合同生效以来基金累计净值增长率变动及其与同期业绩比较基准收益率变动的比较

融通稳信增益6个月持有期混合A 累计净值增长率与同期业绩比较基准收益率的历史走势对比图

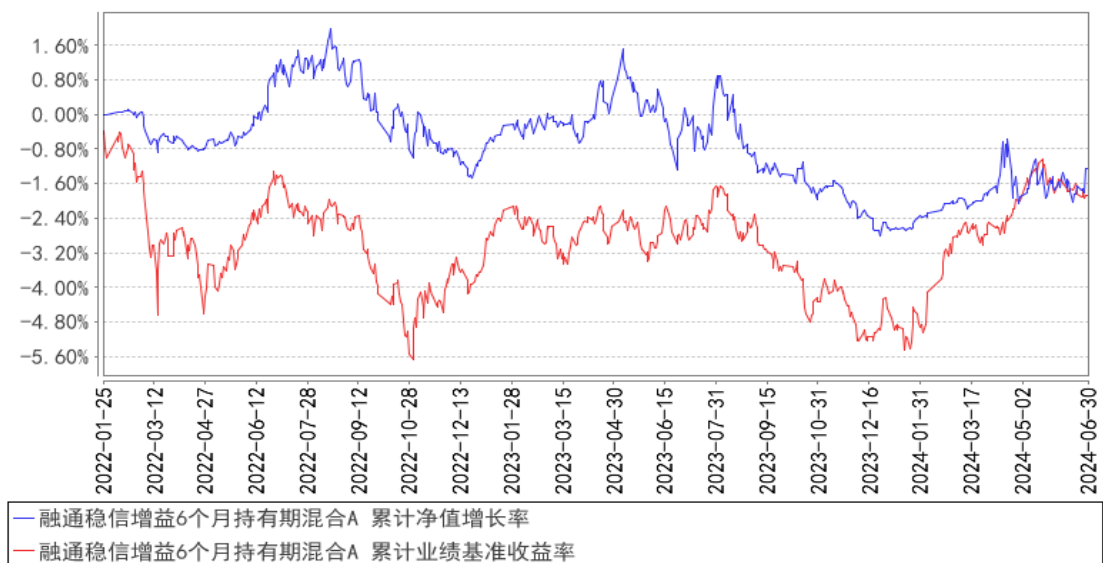

融通稳信增益6个月持有期混合C 累计净值增长率与同期业绩比较基准收益率的历史走势对比图

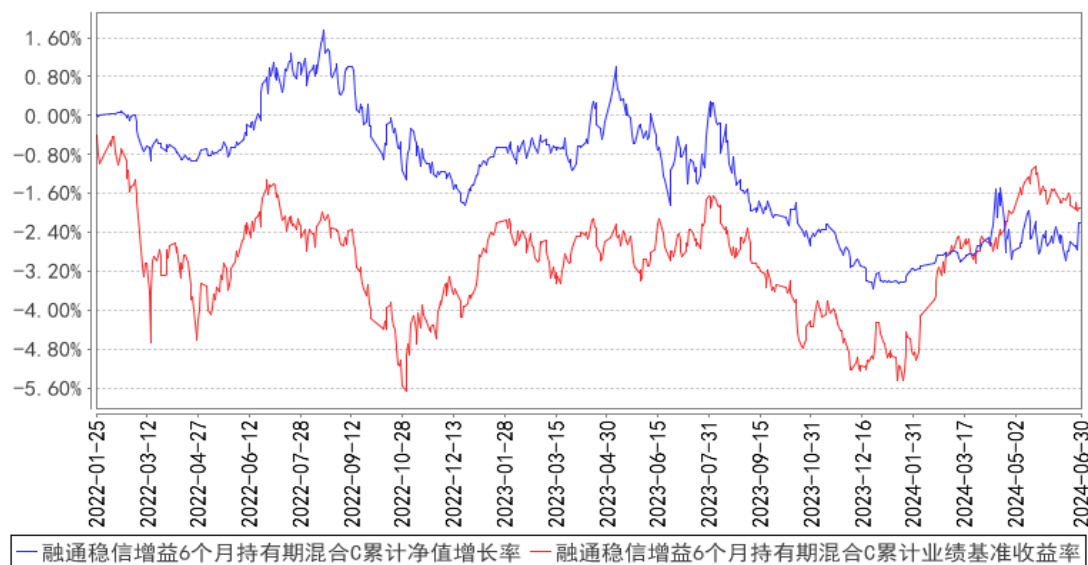

3.3 其他指标

无。

§ 4 管理人报告

4.1 基金经理（或基金经理小组）简介

姓名	职务	任本基金的基金经理期限		证券从业年限	说明
		任职日期	离任日期		
何龙	本基金的基金经理、组合	2022年1月25日	-	12年	何龙先生，武汉大学金融学硕士，12年证券、基金行业从业经历，具有基金从业资格。2012年7月加入融通基金管理有限公司，历任金融行业研究员、

	投资部副 总监				策略研究员、融通新蓝筹证券投资基金基金经理、融通研究优选混合型证券投资基金基金经理、融通新区域新经济灵活配置混合型证券投资基金基金经理、融通核心趋势混合型证券投资基金基金经理、融通稳健添盈灵活配置混合型证券投资基金基金经理、融通通益混合型证券投资基金基金经理，现任组合投资部副总监、融通领先成长混合型证券投资基金 (LOF) 基金经理、融通红利机会主题精选灵活配置混合型证券投资基金基金经理、融通新蓝筹证券投资基金基金经理、融通价值趋势混合型证券投资基金基金经理、融通稳信增益 6 个月持有期混合型证券投资基金基金经理。
张彩婷	本基金的 基金经理	2023 年 3 月 15 日	-	10 年	张彩婷女士，清华大学经济学硕士，10 年证券基金行业从业经历，具有基金从业资格。2020 年 12 月加入融通基金管理有限公司，担任宏观研究员。现任融通稳信增益 6 个月持有期混合型证券投资基金基金经理。

注：任免日期根据基金管理人对外披露的任免日期填写；证券从业年限以从事证券、基金业务相关的工作时间为计算标准。

4.1.1 期末兼任私募资产管理计划投资经理的基金经理同时管理的产品情况

无。

4.2 管理人对报告期内本基金运作合规守信情况的说明

报告期内，本基金管理人严格遵守《证券投资基金法》等有关法律法规和本基金合同的规定，本着诚实信用、勤勉尽责的原则管理和运用基金资产，在严格控制风险的基础上，为基金持有人谋求最大利益，无损害基金持有人利益的行为，本基金投资组合符合有关法律法规的规定及基金合同的约定。

4.3 公平交易专项说明

4.3.1 公平交易制度的执行情况

本基金管理人一直坚持公平对待旗下所有投资组合的原则，并制定了相应的制度和流程，在授权、研究、决策、交易和业绩评估等各个环节保证公平交易制度的严格执行。报告期内，本基金管理人严格执行了公平交易的原则和制度。

4.3.2 异常交易行为的专项说明

本基金报告期内未发生异常交易。

4.4 报告期内基金的投资策略和运作分析

整个权益投资面临的环境较为复杂。内需处于债务周期触底和制造业持续改善的阶段；外需受益于海外补库周期的韧性；而地缘冲突和供应链重构又颠覆了传统的全球供需分析框架，上游资源品和航运的供需结构面临再平衡。市场本身持续缩量，情绪较为低迷，宏观因子也处于探底阶段。展望后市，我们持中性乐观的判断，虽然市场依然处于磨底状态，整体性机会也在酝酿，但是不妨碍我们对结构性机会的挖掘。结构上，我们基于全球视野，认为有三个背景下的产业趋势：科技竞争，宏观错配，地缘冲突。分别代表了国产替代；顺周期；资源航运等方向的产业趋势。风格上，我们判断在地产链预期明朗前，市场依然呈现偏防御的红利风格。而从改革红利角度，今年中央企业全面实施“一企一策”考核。我们认为，今年央企对高质量发展和市值的诉求会明显提升，同时在经营和考核的导向上会更加和股东价值进行统一，央国企资产有望整体重估。因此，从稳健性的角度，我们二季度主要选择了资源品里的煤炭、石油；制造业里的工程机械、造船、电网；服务业里的航运等方向里的具有一定高股息特征的央国企进行重点配置。

固收方面，整个二季度如果只看十年期国债现券，感觉债市偏横盘震荡，但国债期货屡创新高、资金利率（3Mshibor）和存单利率屡创新低、短端债券利率持续下行，整个收益率曲线呈现陡牛。一季度对债市担忧的几个重要因素在二季度都逐渐明朗：一是债券供给端，特别国债发行节奏公布，时间周期拉得长、每个月的冲击偏小；二是地产政策放松，4月底政治局会议地产政策转向去库存、5月17日需求端降低首付比例到历史最低以及放松房贷利率下限、5月27日后一线城市逐步跟进放松限购政策，对债市有一定的冲击，但政策倾向于让居民加杠杆，政府加杠杆的力度偏弱，信用端扩张不足，债市调整非常克制；三是汇率端对降息降准的掣肘，虽然贬值压力确实让降息预期落空，但4月叫停手工补息，从本质上也是降低银行负债成本，从结果上导致部分存款流入理财、从而加大了机构配置的压力，对冲了央行对长端利率关注的回调担忧。同时陆家嘴论坛上央行行长提出政策利率的切换、更关注公开市场操作利率，也让债市的锚由2.5%的一年期MLF利率转为1.8%的7天OMO利率。因此债市的走势就是从不同期限上、不同品种上消灭一切凸点。海外方面，虽然美联储的政策指引逐渐鹰派，但中美经济和通胀周期所处的位置不同，国内的货币政策预计“以我为主”。

本基金坚持中短久期配置思路，在市场短期过热时控制了久期，但对市场空间的预判低估了机构配置的趋势，趋势强于逻辑、交易强于预判，这是后续投资中将学习和践行的核心点。信用方面城投债化债继续，但地方财政压力仍在，房价下跌销售低迷导致仍有房企违约，我们在信用投资方面始终坚持远离风险的理念，以高等级、高流动性为择券标准，不为获得短期较高收益而增加组合的信用风险暴露。

4.5 报告期内基金的业绩表现

截至本报告期末融通稳信增益 6 个月持有期混合 A 基金份额净值为 0.9874 元，本报告期基金份额净值增长率为 0.57%，同期业绩比较基准收益率为 0.91%；

截至本报告期末融通稳信增益 6 个月持有期混合 C 基金份额净值为 0.9779 元，本报告期基金份额净值增长率为 0.48%，同期业绩比较基准收益率为 0.91%。

4.6 报告期内基金持有人数或基金资产净值预警说明

本报告期内，本基金不存在连续二十个工作日基金份额持有人数量不满二百人或者基金资产净值低于五千万的情形。

§ 5 投资组合报告

5.1 报告期末基金资产组合情况

序号	项目	金额（元）	占基金总资产的比例（%）
1	权益投资	6,027,210.00	11.58
	其中：股票	6,027,210.00	11.58
2	基金投资	-	-
3	固定收益投资	41,277,224.33	79.29
	其中：债券	41,277,224.33	79.29
	资产支持证券	-	-
4	贵金属投资	-	-
5	金融衍生品投资	-	-
6	买入返售金融资产	1,800,000.00	3.46
	其中：买断式回购的买入返售金融资产	-	-
7	银行存款和结算备付金合计	2,322,352.99	4.46
8	其他资产	634,194.71	1.22
9	合计	52,060,982.03	100.00

5.2 报告期末按行业分类的股票投资组合

5.2.1 报告期末按行业分类的境内股票投资组合

代码	行业类别	公允价值（元）	占基金资产净值比例（%）
A	农、林、牧、渔业	-	-
B	采矿业	1,532,941.00	2.97
C	制造业	2,530,189.00	4.90
D	电力、热力、燃气及水生产和供应业	828,074.00	1.60
E	建筑业	-	-
F	批发和零售业	-	-
G	交通运输、仓储和邮政业	1,136,006.00	2.20
H	住宿和餐饮业	-	-
I	信息传输、软件和信息技术服务业	-	-

J	金融业	-	-
K	房地产业	-	-
L	租赁和商务服务业	-	-
M	科学研究和技术服务业	-	-
N	水利、环境和公共设施管理业	-	-
O	居民服务、修理和其他服务业	-	-
P	教育	-	-
Q	卫生和社会工作	-	-
R	文化、体育和娱乐业	-	-
S	综合	-	-
	合计	6,027,210.00	11.67

5.2.2 报告期末按行业分类的港股通投资股票投资组合

无。

5.3 期末按公允价值占基金资产净值比例大小排序的股票投资明细

5.3.1 报告期末按公允价值占基金资产净值比例大小排序的前十名股票投资明细

序号	股票代码	股票名称	数量(股)	公允价值(元)	占基金资产净值比例(%)
1	601006	大秦铁路	130,100	931,516.00	1.80
2	600938	中国海油	26,800	884,400.00	1.71
3	600685	中船防务	22,600	630,540.00	1.22
4	000425	徐工机械	81,300	581,295.00	1.13
5	600795	国电电力	56,700	339,633.00	0.66
6	601088	中国神华	6,900	306,153.00	0.59
7	600027	华电国际	38,900	269,966.00	0.52
8	000528	柳工	22,500	251,775.00	0.49
9	600150	中国船舶	6,000	244,260.00	0.47
10	601766	中国中车	32,000	240,320.00	0.47

5.4 报告期末按债券品种分类的债券投资组合

序号	债券品种	公允价值(元)	占基金资产净值比例(%)
1	国家债券	10,694,737.13	20.71
2	央行票据	-	-
3	金融债券	20,583,547.94	39.85
	其中：政策性金融债	20,583,547.94	39.85
4	企业债券	-	-
5	企业短期融资券	-	-
6	中期票据	-	-
7	可转债(可交换债)	-	-
8	同业存单	9,998,939.26	19.36
9	其他	-	-
10	合计	41,277,224.33	79.92

5.5 报告期末按公允价值占基金资产净值比例大小排序的前五名债券投资明细

序号	债券代码	债券名称	数量（张）	公允价值（元）	占基金资产净值比例（%）
1	210203	21 国开 03	100,000	10,351,493.15	20.04
2	220208	22 国开 08	100,000	10,232,054.79	19.81
3	112310204	23 兴业银行 CD204	100,000	9,998,939.26	19.36
4	019732	24 国债 01	40,000	4,112,574.25	7.96
5	019733	24 国债 02	35,000	3,537,557.40	6.85

5.6 报告期末按公允价值占基金资产净值比例大小排序的前十名资产支持证券投资明细

无。

5.7 报告期末按公允价值占基金资产净值比例大小排序的前五名贵金属投资明细

无。

5.8 报告期末按公允价值占基金资产净值比例大小排序的前五名权证投资明细

无。

5.9 报告期末本基金投资的股指期货交易情况说明**5.9.1 报告期末本基金投资的股指期货持仓和损益明细**

无。

5.9.2 本基金投资股指期货的投资政策

本基金将根据风险管理的原则，以套期保值为目的，有选择地投资于股指期货。套期保值将主要采用流动性好、交易活跃的期货合约。

本基金在进行股指期货投资时，将通过对证券市场和期货市场运行趋势的研究，并结合股指期货的定价模型寻求其合理的估值水平。本基金管理人将充分考虑股指期货的收益性、流动性及风险特征，通过资产配置、品种选择，谨慎进行投资，以降低投资组合的整体风险。

5.10 报告期末本基金投资的国债期货交易情况说明**5.10.1 本期国债期货投资政策**

本基金的国债期货投资将以风险管理为原则，以套期保值为目的，适度运用国债期货，提高投资组合的运作效率。基金管理人将按照相关法律法规的规定，结合国债现货市场和期货市场的波动性、流动性等情况，通过多头或空头套期保值等策略进行操作，获取超额收益。

在法律法规许可时，本基金可基于谨慎原则运用其他相关金融工具对投资组合进行管理。

5.10.2 报告期末本基金投资的国债期货持仓和损益明细

无。

5.10.3 本期国债期货投资评价

无。

5.11 投资组合报告附注

5.11.1 本基金投资的前十名证券的发行主体本期是否出现被监管部门立案调查，或在报告编制日前一年内受到公开谴责、处罚的情形

本基金投资的前十名证券的发行主体本期没有被监管部门立案调查，或在报告编制日前一年内受到公开谴责、处罚。

5.11.2 基金投资的前十名股票是否超出基金合同规定的备选股票库

无。

5.11.3 其他资产构成

序号	名称	金额（元）
1	存出保证金	20,273.41
2	应收证券清算款	613,921.30
3	应收股利	-
4	应收利息	-
5	应收申购款	-
6	其他应收款	-
7	其他	-
8	合计	634,194.71

5.11.4 报告期末持有的处于转股期的可转换债券明细

无。

5.11.5 报告期末前十名股票中存在流通受限情况的说明

无。

5.11.6 投资组合报告附注的其他文字描述部分

无。

§ 6 开放式基金份额变动

单位：份

项目	融通稳信增益 6 个月持有	融通稳信增益 6 个月持有
----	---------------	---------------

	期混合 A	期混合 C
报告期期初基金份额总额	51,536,556.03	21,848,555.95
报告期期间基金总申购份额	2,276.49	205.55
减:报告期期间基金总赎回份额	20,269,496.73	605,141.80
报告期期间基金拆分变动份额(份额减少以“-”填列)	-	-
报告期期末基金份额总额	31,269,335.79	21,243,619.70

§ 7 基金管理人运用固有资金投资本基金情况

7.1 基金管理人持有本基金份额变动情况

无。

7.2 基金管理人运用固有资金投资本基金交易明细

无。

§ 8 影响投资者决策的其他重要信息

8.1 报告期内单一投资者持有基金份额比例达到或超过 20%的情况

投资者类别	报告期内持有基金份额变化情况					报告期末持有基金情况	
	序号	持有基金份额比例达到或超过 20%的时间区间	期初份额	申购份额	赎回份额	持有份额	份额占比(%)
机构	1	20240401-20240523	19,999,944.44	-	19,999,944.44	-	-
产品特有风险							
当基金份额持有人占比过于集中时,可能存在因某单一基金份额持有人大额赎回而引起基金份额净值剧烈波动的风险及流动性风险。							

8.2 影响投资者决策的其他重要信息

无。

§ 9 备查文件目录

9.1 备查文件目录

- (一) 中国证监会准予注册融通稳信增益 6 个月持有期混合型证券投资基金募集的文件
- (二) 《融通稳信增益 6 个月持有期混合型证券投资基金基金合同》
- (三) 《融通稳信增益 6 个月持有期混合型证券投资基金托管协议》
- (四) 《融通稳信增益 6 个月持有期混合型证券投资基金招募说明书》及其更新
- (五) 融通基金管理有限公司业务资格批件和营业执照
- (六) 报告期内在指定报刊上披露的各项公告

9.2 存放地点

基金管理人、基金托管人处。

9.3 查阅方式

投资者可在营业时间免费查阅，也可按工本费购买复印件，或登陆本基金管理人网站
<http://www.rtfund.com> 查阅。

融通基金管理有限公司

2024 年 7 月 18 日